

Fichier d'import des utilisateurs et organisations

XPERTEAM

63, rue Marius AUFAN
92300 Levallois-Perret
Paris – France
+33 (0)1 55 70 28 28

Table des matières

TABLE DES MATIERES	2
OU TROUVER LE MODELE DE FICHIER D'IMPORT ?	3
A QUOI CORRESPONDENT LES COLONNES DU FICHIER ?	4
Fichier d'import des utilisateurs	4
Fichier d'import des organisations	6

Où trouver le modèle de fichier d'import ?

Il est tout à fait possible d'importer vos utilisateurs et/ou vos organisations à partir d'une plage de cellules déjà créée sous Excel.

Avant de procéder à l'import, il vous faudra vérifier que les données de votre fichier sont en accord avec les champs **WBT Manager LMS**. Pour cela, un exemple de fichier d'import, au format CSV (valeurs séparées par des points virgules), vous est proposé depuis l'interface de l'application.

Pour ouvrir le modèle de fichier d'import des utilisateurs et/ou des organisations :

1. Identifiez-vous avec un compte disposant des permissions nécessaires.
2. Cliquez sur le menu **Administration**, sélectionnez **Gestion**, puis **Utilisateurs**.
3. Cliquez sur le bouton **Importer des utilisateurs** .

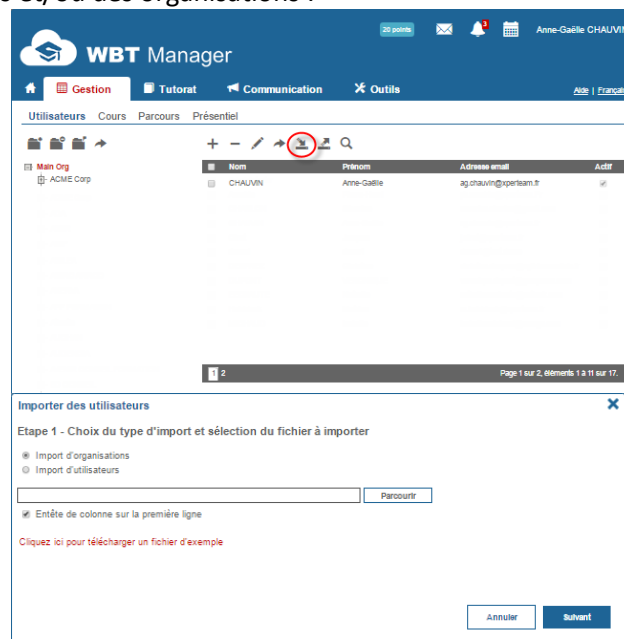

*La fenêtre **Importer des utilisateurs** s'affiche.*

4. Cliquez sur le lien en rouge pour télécharger le fichier d'exemple.

*Un dossier **sample.zip** se charge automatiquement.*

5. Ouvrez le dossier **sample.zip**, contenant 3 fichiers, puis double-cliquez sur **sample_user.csv** pour ouvrir le modèle de fichier d'import des utilisateurs ou sur **sample_org.csv** pour ouvrir le modèle de fichier d'import des organisations.

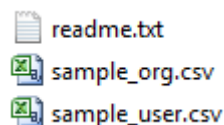

Le modèle de fichier d'import précédemment sélectionné s'affiche. Le nombre de colonnes doit être strictement respecté; par conséquent, aucune colonne ne doit être supprimée.

A quoi correspondent les colonnes du fichier ?

Fichier d'import des utilisateurs

Le tableau ci-dessous décrit chaque colonne du fichier d'import des utilisateurs et indique pour chacune de ces colonnes son type et sa taille/valeur.

Les champs marqués par * doivent être obligatoirement renseignés lors de l'import.

Intitulé de colonne	Description	Type	Taille/Valeur
user_lname	Nom de l'utilisateur	Nvarchar	120
user_fname*	Prénom de l'utilisateur	Nvarchar	120
user_tname	Titre (civilité) de l'utilisateur	Nvarchar	50
user_login*	Identifiant de l'utilisateur	Nvarchar	120
user_password*	Mot de passe de l'utilisateur <i>* Si l'option Générer un mot de passe si il n'est pas fourni a été activée précédemment, ce champ n'est pas obligatoire.</i>	Nvarchar	120
org_extid*	Identifiant externe de l'organisation hiérarchique <i>* Si ce champ reste vide, l'utilisateur sera créé ou déplacé au niveau le plus élevé de la hiérarchie.</i>	Nvarchar	255
user_email	Adresse e-mail de l'utilisateur	Nvarchar	255
user_extid	Identifiant externe de l'utilisateur	Nvarchar	255
user_disable	Compte désactivé	Bit	0 = actif 1 = inactif Si aucune valeur n'est indiquée, la valeur prise en compte par défaut est 0.
user_culture	Langue de l'application (culture) <i>Ce champ doit être conforme à la norme ISO 639-1 (ex. : en-US ou fr-FR ou es-ES ou pt-PT). Si la culture renseignée n'est pas présente dans l'application, une alerte s'affichera mais n'empêchera pas l'import. La culture par défaut de l'application sera alors appliquée.</i>	Nvarchar	5
birth_date	Date de naissance de l'utilisateur <i>Le format de date doit être de type : YYYY/MM/DD</i>	Datetime	10
user_activation_date	Date d'activation du compte de l'utilisateur <i>Le format de date doit être de type : YYYY/MM/DD</i>	Datetime	10
user_expiration_date	Date d'expiration du compte de l'utilisateur	Datetime	10

	<i>Le format de date doit être de type : YYYY/MM/DD</i>		
user_manager_extid	Identifiant externe du manager	Nvarchar	255
user_alternate_manager_extid	Identifiant externe du manager secondaire	Nvarchar	255
user_address1	Adresse 1 de l'utilisateur	Nvarchar	255
user_address2	Adresse 2 de l'utilisateur	Nvarchar	255
user_zip	Code postal de la ville de l'utilisateur	Nvarchar	255
user_city	Ville de l'utilisateur	Nvarchar	255
user_country	Pays de l'utilisateur	Nvarchar	255
user_phone	Numéro de téléphone de l'utilisateur	Nvarchar	255
user_cellphone	Numéro de portable de l'utilisateur	Nvarchar	255
user_hourly_cost	Coût horaire de l'utilisateur	Float	
user_udtf1	Champ personnalisé 1	Nvarchar	255
user_udtf2	Champ personnalisé 2	Nvarchar	255
user_udtf3	Champ personnalisé 3	Nvarchar	255
user_udtf4	Champ personnalisé 4	Nvarchar	255
user_udtf5	Champ personnalisé 5	Nvarchar	255
user_udtf6	Champ personnalisé 6	Nvarchar	255
user_udtf7	Champ personnalisé 7	Nvarchar	255
user_udtf8	Champ personnalisé 8	Nvarchar	255
user_udtf9	Champ personnalisé 9	Nvarchar	255
user_udtf10	Champ personnalisé 10	Nvarchar	255
user_audiences	Identifiant externe des audiences <i>Ce champ peut contenir plusieurs identifiants externes. Dans ce cas, ils doivent être séparés par une double barre verticale (Ex. : aud1 aud2)</i>	Varchar	255
user_roles	Identifiant externe des rôles <i>Ce champ peut contenir plusieurs identifiants externes. Dans ce cas, ils doivent être séparés par une double barre verticale (Ex. :Role1:ACME Role2:SLD) Par ailleurs, pour indiquer qu'un rôle ne s'applique qu'à un niveau précis de l'organisation, l'identifiant du rôle peut être personnalisé en ajoutant une double barre verticale après l'identifiant externe de l'organisation (Ex. : Role1:Org1 Role2:Org2)</i>	Varchar	255

Fichier d'import des organisations

Le tableau ci-dessous décrit chaque colonne du fichier d'import des organisations et indique pour chacune de ces colonnes son type et sa taille/valeur.

Les champs marqués par * doivent être obligatoirement renseignés lors de l'import.

Intitulé de colonne	Description	Type	Taille/Valeur
org_label*	Dénomination du niveau hiérarchique	Nvarchar	255
org_extid*	Identifiant externe du niveau hiérarchique	Nvarchar	255
org_parentextid	Identifiant externe de l'organisation parente <i>Si ce champ reste vide, l'organisation sera créée ou déplacée à la racine de votre hiérarchie d'entreprise.</i>	Nvarchar	255
org_disable	Niveau hiérarchique désactivé	Bit	0 = actif 1 = inactif <i>Si aucune valeur n'est indiquée, la valeur prise en compte par défaut est 0</i>
org_description	Description du niveau hiérarchique	Nvarchar	max
org_culture	Langue (culture) du niveau hiérarchique <i>Ce champ doit être conforme à la norme ISO 639-1 (ex. : en-US ou fr-FR ou es-ES ou pt-PT). Si la culture renseignée n'est pas présente dans l'application, une alerte s'affichera mais n'empêchera pas l'import. La culture par défaut de l'application sera alors appliquée.</i>	Nvarchar	5
org_address1	Adresse 1 du niveau hiérarchique	Nvarchar	255
org_address2	Adresse 2 du niveau hiérarchique	Nvarchar	255
org_zip	Code postal de la ville du niveau hiérarchique	Nvarchar	255
org_city	Ville du niveau hiérarchique	Nvarchar	255
org_country	Pays du niveau hiérarchique	Nvarchar	255
org_institution_code	Code de l'établissement	Nvarchar	255
org_budget	Budget de l'organisation	Int	